



**Relatório
Anual**

2021



SUMÁRIO

1. Introdução	3
2. Mensagem da diretoria	4
3. Governança	5
4. Atividades realizadas	6
5. Gestão de participantes	9
6. Gestão dos investimentos	10
7. Gestão contábil	15
8. Relatório dos auditores	33
9. Parecer atuarial dos planos de benefícios	34
10. Parecer do conselho fiscal	43
11. Manifestação do conselho deliberativo	44

1 - INTRODUÇÃO

Prezado Participante e Assistido,

O presente RAI - Relatório Anual de Informações aos Participantes e Assistidos referente a 2021 foi elaborado a partir de dados fornecidos pelas diversas áreas da ANABBPprev e seu processo de aprovação contou com a participação dos membros da Diretoria Executiva. A divulgação do conteúdo desta publicação visa atender à Resolução CNPC nº 32, de 4 de dezembro de 2019, e tem por finalidade apresentar, de forma clara e completa, aos participantes, assistidos, patrocinadoras e colaboradores, o desempenho, os processos e a governança da entidade.

Essa é uma Entidade Fechada de Previdência Complementar, sem fins lucrativos, que nasceu para ser grande, organizada, sustentável e acessível a todo o público do conglomerado Banco do Brasil e seus parentes até o 4º grau, associados da ANABB, bem como, a partir de 2017, o Conselho Regional de Administração do Distrito Federal – CRA-DF para os profissionais em Administração.

O Relatório Anual 2021 da ANABBPprev também está disponível no site www.anabbprev.org.br.

Boa leitura a todos!

2 - MENSAGEM DA DIRETORIA

Prezados Participantes e Assistidos,

É com satisfação que a Diretoria Executiva do Fundo de Pensão Multipatrocinado apresenta o relatório anual de suas atividades em 2021.

Podemos dizer que as palavras para definir o ano de 2021 são engajamento e superação. Nos ajustamos a mais um ano com a Pandemia do COVID-19, no qual novos desafios foram elencados para superar as dificuldades que se apresentaram. Em nosso tempo de ANABBPprev não tínhamos enfrentado um período tão cheio de incertezas e novos desafios.

A notícia boa é que conseguimos vencer essa luta com bastante afinco, compromisso e estudos visando a superação do cenário e das expectativas, além do foco no aprimoramento e crescimento. Apesar dos novos desafios, tanto no cenário econômico nacional quanto no mundial, encerramos 2021 com rentabilidade positiva, crescimento do patrimônio do plano e no número de participantes.

Como nos demais anos, o Relatório Anual tem por objetivo prestar informações referentes às atividades desenvolvidas pela Entidade deixando um histórico das ações relevantes realizadas no exercício.

Todo o conteúdo que você encontrará neste relatório reforça nosso compromisso de oferecer aos participantes oportunidade de vivenciar o presente sem descuidar de seu futuro, bem como proporcionar melhores condições para a realização de seus sonhos nas diversas fases da vida por meio de um plano de previdência.

Em nome de toda a equipe da ANABBPprev, agradecemos sua confiança em nosso trabalho ao longo de mais um ano.

Desejamos a você uma boa leitura!

Diretoria Executiva da ANABBPprev

Abril/2022

3 - GOVERNANÇA

1. RESULTADOS DAS AUDITORIAS

Acontece na ANABBPprev, anualmente, auditoria independente nos processos internos. Na última auditoria realizada pela Moreira Auditores Independentes referente ao exercício de 2021 não foi constatado nenhum ponto divergente em relação aos procedimentos legais e controles internos adotados pela Entidade.

O Conselho Fiscal da Entidade analisa os relatórios de auditoria e, além de sua opinião, emite o Relatório semestral dos controles internos que são apreciados formalmente pelo Conselho Deliberativo.

2. PATROCINADORES e INSTITUIDORES

A ANABB - Associação Nacional dos Funcionários do Banco do Brasil é a Instituidora Fundadora do Fundo de Pensão Multipatrocinado e tem por finalidade zelar pela integridade do Banco do Brasil, tendo como fundamento a valorização de seus recursos humanos.

Com mais de 30 anos de existência ela é um canal de comunicação entre associados, órgãos públicos, entidades de classe, administração e funcionalismo do Banco do Brasil e outros segmentos organizados da sociedade.

Defende os legítimos interesses dos associados, que são hoje mais de 90 mil.

Em 2017 foi aprovado pela PREVIC o Convênio de Adesão do Instituidor Conselho Regional de Administração do Distrito Federal – CRA-DF.

O Conselho Regional de Administração do Distrito Federal é a entidade consultiva, orientadora, disciplinadora e fiscalizadora do exercício da profissão de Administrador e Tecnólogo em determinada área da Administração. Criado a partir da Lei 4.769 de 9 de setembro de 1965, o Conselho desenvolve também o trabalho de apoiar, auxiliar e defender os direitos dos profissionais.

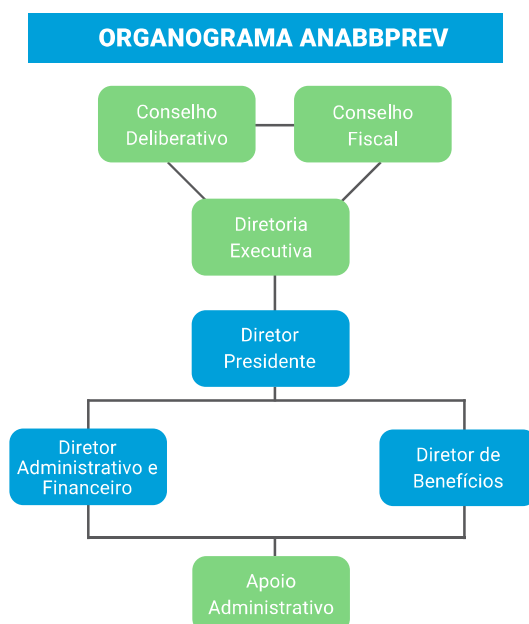

3. CERTIFICAÇÃO E QUALIFICAÇÃO DA EQUIPE

Administrar uma Entidade Fechada de Previdência Complementar é uma tarefa que requer a especialização dos seus administradores: a Resolução CGPC nº 13 exige que os gestores tenham “competência técnica e gerencial compatível com a exigência legal e estatutária e com a complexidade das funções exercidas em todos os níveis da administração da EFPC, mantendo-se os conselheiros, diretores e empregados permanentemente atualizados em todas as matérias pertinentes às suas responsabilidades”.

A ANABBPPrev mantém todos os seus Diretores Certificados, a maioria dos seus Conselheiros e uma equipe com qualificação técnica. A implantação de um programa de certificação dos dirigentes, além de alinhar-se com as melhores práticas de gestão, criou um novo paradigma de excelência técnica e gerencial dos fundos de pensão brasileiros, ao qual a ANABBPPrev já aderiu.



A certificação, além de ser uma obrigação legal, é um importante instrumento de qualificação dos profissionais das entidades de Previdência Complementar. As regras a respeito de certificações estão reguladas pela Resolução do Conselho Monetário nº 3.792, de 2009, e pela Resolução Bacen nº 4.275, de 31 de outubro de 2013. A entidade investe no reconhecimento da qualificação técnica de seus profissionais e conselheiros.

A ANABBPPrev participa ainda das Comissões Técnicas da ABRAPP – fontes mais relevantes de inovação e debates do setor:

- 1) Comissão Planos Previdenciários Centro Norte; e
- 2) Comitê da Previdência Associativa.

4 - ATIVIDADES REALIZADAS

1 Operacional

- Acordo Coletivo de Trabalho 2022
- Auditoria referente ao exercício de 2020
- Consultoria da Moreira Auditores sobre a “Lei Geral de Proteção de Dados Pessoais – LGPD”
- Envio à PREVIC dos documentos ANABBPPrev referente ao exercício de 2020
- Balanço Patrimonial, Demonstrações Contábeis e Notas Explicativas
- Parecer Atuarial dos Planos de Benefício
- Relatório do Auditor Independente
- Parecer do Conselho Fiscal
- Manifestação do Conselho Deliberativo
- Demonstrações Atuariais dos Planos 1 e 2

- Adequação das Políticas de Investimentos 2021-2025 (Planos ANABBPrev Instituído e Patrocinado);
- Rescisão do contrato de plano de saúde com a Sul América e contratação do plano de saúde do Bradesco para os funcionários.
- Prorrogação do mandato da Gestão ANABBPrev 2016-2020
- Encerramento do mandato da Gestão ANABBPrev 2016-2020, prorrogado até abril 2021
- Posse dos novos Dirigentes da ANABBPrev Gestão 2021-2025

- Inclusão do mini currículo com foto de cada membro da Diretoria Executiva, Conselho Deliberativo e Fiscal Gestão 2021-2025 no site da Entidade

- Reuniões com representantes da 4Um Investimentos
- Divulgação do Relatório da Avaliação Atuarial dos Planos 1 e 2
- Elaboração e Divulgação do Relatório Anual de Informações aos Participantes e Assistidos
- Reajuste anual das contribuições e benefício mínimo mensal de referência dos Planos 1 e 2
- Política de Prevenção a Lavagem de Dinheiro e ao Financiamento do Terrorismo
- Política de Privacidade da ANABBPrev.
- Revisão do Plano de Custeio 2021.
- Alterações do Regulamento do Plano ANABBPrev 2 - Patrocinado
- Publicação das Alterações do Regulamento do Plano ANABBPrev 2 – Patrocinado
- Reajuste no contrato da prestadora Serel Consultoria e Informática
- Assinatura do 3º aditivo ao contrato de prestação de serviços de gestão de carteira administrada com a 4UM Investimentos
- Rescisão de contrato com funcionário
- Contratação de funcionário

- Plano de Custeio 2022
- Políticas de Investimentos 2022 a 2026 (Planos ANABBPrev 1 e 2 e PGA);
- Visita técnica de empresa para elaboração do PPRA, PCMSO e LTCAT
- Rescisão do contrato com a Mongeral Aegon
- Contratação: SEREL Consultoria e Informática, CORP Contabilidade e Lumens Atuarial.
- Processo de migração de dados do sistema Mongeral para o Sistema da Serel
- Participação na Pesquisa sobre Educação Financeira e Previdenciária nas EFPC realizada SURPC/SPREV e PREVIC
- Participação na Pesquisa de Engajamento da ABRAPP através do IBRC
- A ANABBPrev recebeu a premiação “Selo de Engajamento ABRAPP 2021” no 42º Congresso Brasileiro de Previdência Privada ABRAPP.

2 Participação em eventos

- Assembleias Gerais Extraordinárias da ABRAPP e SINDAPP
- Seminário ANCEP online “e-FINANCEIRA Módulo de Previdência Privada para EFPCs”
- Webinar Way Educação “Ações eficazes para a gestão de Entidades de Previdência”,
- Curso Fundos de Investimentos da Way Educação
- Webinar ABRAPP “Investimentos das EFPC nos tempos atuais: processos decisórios e de monitoramento”
- Curso Gestão de Renda Fixa da Way Educação
- Webinar ABRAPP e ANBIMA: Revitalização do FIP
- Curso Investimentos no Exterior e ESG da Way Educação
- 2º Seminário Dever Fiduciário ABRAPP (Ética/Governança/Sustentabilidade)
- Curso Gestão de Renda Variável da Way Educação
- Encontro Regional 2021 - Centro-Norte e Nordeste da ABRAPP (Visão Estratégica 360º)
- Curso Migração entre planos: quando pensar em adotar essa alternativa / ABRAPP
- 42º Congresso Brasileiro de Previdência Privada da ABRAPP
- Curso ABRAPP: 10º Seminário Gestão de Investimentos nas EFPC
- 2º Fórum Uniabrapp e ANCEP Visão 360 ° da Contabilidade

3 Comercial

- Disponibilização do Informe de Rendimentos a todos os participantes e assistidos
- Blog ANABBPREV
- Elaboração e envio aos participantes do Panorama mensal de investimentos dos planos ANABBPREV
- Campanha “PAQ/BB - Saiba como resgatar a reserva patronal da PREVI caso você faça adesão”
- Campanha 13ª salário – Aporte aos planos.

Apresentando as ações comerciais em números, comparando os resgates efetuados no ano e a quantidade de adesões no ano, em 2021 fechamos positivo em 306 novos participantes:

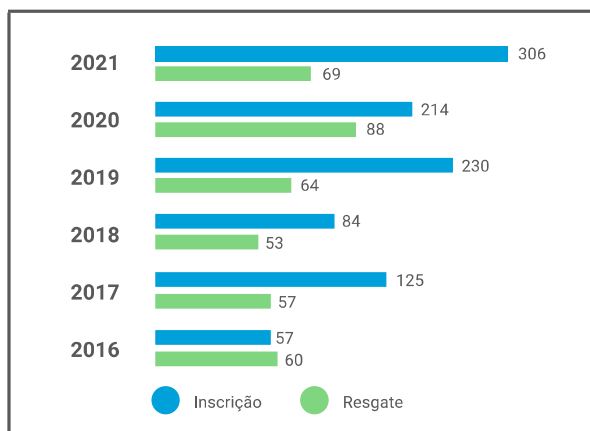

5 - GESTÃO DE PARTICIPANTES

A ANABBPprev Fundo de Pensão Multipatrocinado em conformidade com a Resolução CNPC nº 32 de 04/12/2019, apresenta abaixo o resumo de 2021 de quantidade de participantes e assistidos, patrocinadores e instituidores, montante das contribuições recebidas e benefícios pagos.

Plano de Benefícios Previdenciários ANABBPREV	
Descrição	Valores
*Participantes Ativos	1344
*Participantes Aposentados	9
*Beneficiários de Pensão	0
*Instituidores	2
**Contribuições Recebidas	R\$ 1.756.795,78
**Portabilidades Recebidas	R\$ 17.122.618,20
**Pagamentos de Resgates	R\$ 3.480.174,69
**Pagamentos de Benefícios	R\$ 196.179,74
**Pagamentos de Portabilidades	-

* Posição em 31/12/2021 | ** Período de 01/01/2021 a 31/12/2021

Plano de Benefícios Previdenciários ANABBPREV 2	
Descrição	Valores
*Participantes Ativos	154
*Participantes Aposentados	0
*Beneficiários de Pensão	0
*Patrocinadores	2
**Contribuições Recebidas	R\$ 1.078.729,40
**Portabilidades Recebidas	-
**Pagamentos de Resgates	R\$ 720.589,54
**Pagamentos de Benefícios	R\$ 0,00
**Pagamentos de Portabilidades	R\$ 796.865,42

* Posição em 31/12/2021 | ** Período de 01/01/2021 a 31/12/2021

Índices		
	ANABB 1	ANABB2
Taxa de Administração	1,50% ao ano incidente sobre o valor dos Investimentos. Equivalente a 0,12415% ao mês.	1,50% ao ano incidente sobre o Saldo da Reserva de Poupança (Provisões Matemáticas). Equivalente a 0,12415% ao mês.
Taxa de Carregamento	0% ao mês, incidente sobre as contribuições e/ou aportes, bem como sobre os benefícios.	0% ao mês incidente sobre as contribuições e/ou aportes, bem como sobre os benefícios.
Despesas Administrativas sobre o Total de Participantes	Em 2021 foi de R\$ 1.163,73	Em 2021 foi de R\$ 1.929,77
Despesas Administrativas sobre o Ativo Total	Em 2021 foi de 3,31%	Em 2021 foi de 3,31%
Despesa adm. sobre os recursos garantidores dos planos de ben. de caráter previdenciário administrados	Em 2021 foi de 3,39%	Em 2021 foi de 3,39%
Despesas Administrativas sobre as Receitas Administrativas	Em 2021 foi de 110,49%	Em 2021 foi de 110,49%
Evolução do Fundo Administrativo	Em 2021 o Fundo Administrativo reduziu 14,87% fechando em R\$ 963.361,81	Em 2021 o Fundo Administrativo reduziu 14,87% fechando em R\$ 181.830,31
Despesa de Pessoal	Em 2021 foi de R\$ 712.984,77	Em 2021 foi de R\$ 134.572,74

6 - GESTÃO DOS INVESTIMENTOS

1 CENÁRIO ECONÔMICO 2021

A vacinação no país contra a COVID-19, após um início incerto quanto à chegada dos imunizantes, avançou no segundo semestre. No final de 2021 o Brasil estava entre os países com o maior percentual de vacinados, possibilitado pela capilaridade do sistema público de saúde e pela cultura nacional favorável à vacina. Os imunizantes se mostraram eficazes na diminuição das mazelas relacionadas à doença e, principalmente, na redução expressiva de óbitos, permitindo uma reabertura gradual do setor de serviços, notadamente o que mais sofreu com a restrição social imposta pela pandemia. A aplicação de doses de reforço nos idosos já em 2021, e o planejamento para a vacinação no próximo ano, trazem confiança na continuidade da melhora da pandemia.

A atividade econômica mostrou recuperação expressiva no primeiro semestre, que chegou a motivar estimativas de crescimento do PIB acima de 5% em 2021. Entretanto, choques globais de oferta, relacionados ao retorno da atividade em todo o mundo, causaram quebras nas cadeias de suprimentos e alta nos custos de energia. Esses eventos têm afetado a produção industrial e trazido inflação ao redor do globo.

Além desses choques de oferta, a inflação tem sofrido o impacto da alta dos preços dos alimentos e do aumento da demanda por serviços no pós-pandemia. O IPCA fechou em 10,06% no ano, muito acima da meta de 3,75%, e as expectativas do mercado para os próximos anos também desancoraram. Após levar a Selic para 2,0% na pandemia, o Banco Central subiu a taxa de juros para 9,25% em 2021. Além da inflação, a incerteza institucional quanto às contas públicas motivou aumentos nas taxas de juros de prazos mais longos, ainda que os números fiscais de curto prazo tenham mostrado forte recuperação, beneficiados pela expressiva arrecadação de impostos. O debate em torno da formalização de um novo programa social ocupou boa parte do debate político, junto com a apuração do comportamento do governo na pandemia, impossibilitando o avanço da agenda de reformas durante o ano.

2. POLÍTICA DE INVESTIMENTOS

A Política de Investimentos do Plano Patrocinado, Instituído e PGA, administrados pela ANABBPPrev Fundo de Pensão Multipatrocinado, referente ao exercício de 2022, objetiva:

- a) Estabelecer diretrizes e medidas a serem observadas por todas as pessoas, internas ou externas à Entidade, que participam do processo de análise, de assessoramento e decisório sobre a aplicação dos recursos do plano, diretamente ou por intermédio de pessoa jurídica contratada;
- b) Dar transparência aos patrocinadores, instituidores, participantes e assistidos em relação aos principais aspectos relacionados à gestão dos investimentos e riscos.

No processo de planejamento desta política, a entidade adotou o horizonte de 60 (sessenta) meses, prevendo revisões anuais. Os limites e critérios utilizados decorrem e se fundamentam na regulamentação do setor, sobretudo na Resolução CMN nº 4.661, de 25 de maio de 2018 e nas Instruções Normativas da Previc nº 35, de 11 de novembro de 2020 e nº 12, de 21 de janeiro de 2019, e suas eventuais alterações.

Na elaboração desta Política de Investimentos foram empregadas técnicas de análises de cenários e de riscos, avaliações e projeções de indicadores econômicos, considerando as modalidades dos Planos

Patrocinado e Instituído, suas especificidades, necessidades de liquidez e os fluxos esperados de pagamentos dos ativos. As conclusões obtidas com estes estudos oferecem subsídios para a definição das diretrizes de alocação expressas nesta política.

3. ESTRUTURA DE GOVERNANÇA DE INVESTIMENTOS

A estrutura de governança de investimentos destina-se a distribuir competências entre os diferentes níveis organizacionais, atribuindo-lhes, de acordo com o objetivo de cada órgão, responsabilidades conforme disposto na legislação vigente e no Estatuto da Entidade.

Responsabilidades e deveres individuais comuns a todos

A pessoa, física ou jurídica, interna ou externa à EFPC, que participe do processo de gestão dos investimentos, em qualquer de suas etapas, independentemente de cargo, atribuição ou função desempenhada, mesmo que não possua qualquer poder deliberativo, atuando direta ou indiretamente, ainda que por intermédio de pessoa jurídica contratada, na aplicação dos recursos dos planos, além das obrigações legais e regulamentares, deve:

- I. Ter pleno conhecimento, cumprir e fazer cumprir as normas legais e regulamentares;
- II. Possuir capacidade técnica, conhecimentos e habilidades compatíveis com as responsabilidades inerentes ao exercício profissional de cargo, emprego ou função relacionada à gestão de investimentos;
- III. Observar atentamente a segregação de funções, abstendo-se de realizar tarefas ou atividades que possam comprometer a lisura de qualquer ato, próprio ou de terceiros, devendo comunicar de imediato ao seu superior imediato ou ao órgão colegiado que seja membro;
- IV. Não tomar parte em qualquer atividade, no exercício de suas funções junto à EFPC ou fora dela, que possa resultar em comprovado conflito de interesses; e
- V. Comunicar imediatamente a identificação de qualquer situação em que possa ser identificada ação, ou omissão, que não esteja alinhada aos objetivos dos planos administrados pela EFPC, independentemente de obtenção de vantagem para si ou para outrem, da qual resulte ou não prejuízo.

4. SOBRE O PLANOS

A presente política de investimentos considera as modalidades dos planos patrocinado e instituído, suas especificidades, as necessidades de liquidez e demais características sintetizadas a seguir. Deste modo, a construção da carteira visa a compatibilizar a alocação em ativos com fluxos de pagamento compatíveis com prazos e o montante das obrigações, com o objetivo de manter o equilíbrio econômico-financeiro entre ativos e passivos do plano.

PLANO PATROCINADO	
Nome	Plano de Benefícios ANABBPprev Patrocinado
Modalidade	Contribuição Definida (CD)
Meta ou índice de referência	INPC+3,26
CNPB	2010.0019-74

PLANO INSTITUÍDO	
Nome	Plano de Benefícios ANABBPprev Instituído
Modalidade	Contribuição Definida (CD)
Meta ou índice de referência	INPC+3,26
CNPB	2008.0038-92

5. ALOCAÇÃO DE RECURSOS

A alocação dos recursos permanentemente respeitará os limites fixados nesta política de investimentos. Para a composição do portfólio, buscar-se-á gradual convergência aos alvos definidos para cada segmento e mandato, exceto na superveniência de abruptas alterações conjunturais que possam implicar riscos adicionais decorrentes de cenários adversos.

A definição dos parâmetros inferiores e superiores para cada limite de alocação visa dar flexibilidade para a realização de Investimentos Táticos, que nada mais são que posicionamentos de curto prazo com o propósito de proteger a carteira ou de aproveitar oportunidades de mercado.

ALOCAÇÃO DE RECURSOS - LIMITES E ALVOS POR SEGMENTO DE APLICAÇÃO- PLANOS ANABBPREV E ANABBPREV2				
SEGMENTO	LIMITE LEGAL	ALOCAÇÃO OBJETIVO	LIMITES	
			INFERIOR	SUPERIOR
Renda Fixa	100%	55,00%	30,00%	100,00%
Renda Variável	70%	20,00%	0,00%	30,00%
Estruturado	20%	15,00%	0,00%	20,00%
Imobiliário	20%	0,00%	0,00%	10,00%
Operações com participantes	15%	0,00%	0,00%	10,00%
Exterior	10%	10,00%	0,00%	10,00%

a. Rentabilidade e benchmarks

As metas de rentabilidade por plano e segmento de aplicação, bem como os correspondentes índices de referência (benchmarks), foram estabelecidas, conforme tabela a seguir:

Entende-se como benchmark para determinado segmento de aplicação o índice que melhor reflete a rentabilidade esperada para o curto prazo, isto é, para horizontes mensais ou anuais, conforme as características do investimento. Esse índice está sujeito às variações momentâneas do mercado.

Por outro lado, a meta reflete a expectativa de rentabilidade de longo prazo dos investimentos realizados em cada um dos segmentos listados a seguir – rentabilidade esta que pode apresentar menor volatilidade e maior aderência aos objetivos do plano.

HISTÓRICO DE RENTABILIDADE						
Plano de Benefício	2016	2017	2018	2019	2020	2021
ANABBPprev	12,30%	9,21%	5,53%	11,56%	0,81%	1,57%
ANABBPprev2	12,14%	9,47%	5,78%	11,41%	2,10%	2,89%

ANABBPREV 1 - EVOLUÇÃO PATRIMONIAL/1000

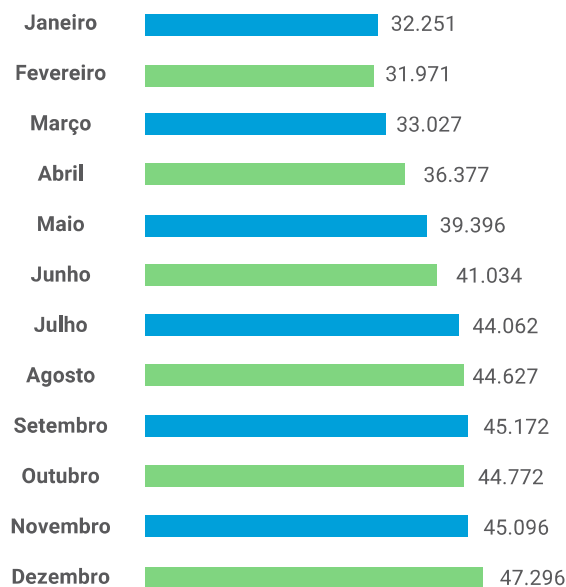

ANABBPREV 2 - EVOLUÇÃO PATRIMONIAL/1000

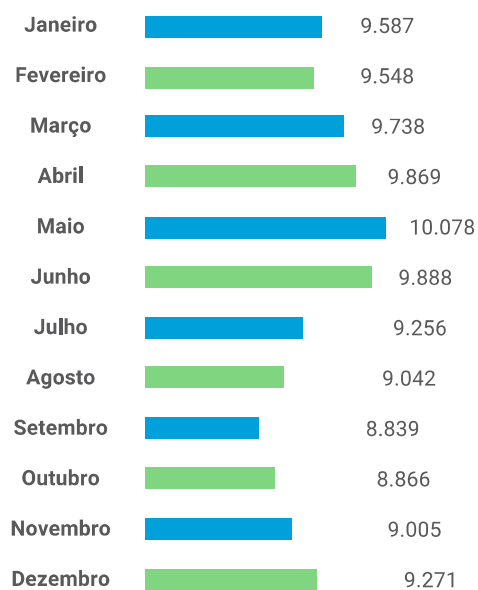

SEGMENTO	BENCHMARK	META DE RENTABILIDADE	RETORNO ESPERADO
Plano	CDI	INPC + 3,26% a.a.	9,45%
Renda Fixa	CDI	CDI + 0,50% a.a.	9,79%
Renda Variável	IBOVESPA	IBOVESPA	12,01%
Estruturado	IHFA	IHFA	10,42%
Imobiliário	IFIX	IFIX	9,43%
Operações com Participantes	IPCA	IPCA + 5,50% a.a.	11,01%
Exterior	S&P 500	S&P 500	15,00%

6. LIMITES

Na aplicação dos recursos, os planos observarão os limites consignados nas tabelas abaixo.

a. Limite de alocação por segmento

ART.	INCISO	ALÍNEA	MODALIDADES DE INVESTIMENTO	LIMITES		
				LEGAL	PI	
21	-	-	Renda Fixa	100%	100%	
	I	a	Títulos da dívida pública mobiliária federal interna	100%	100%	
		b	ETF renda fixa composto títulos da dívida pública mobiliária federal interna		100%	
	II	a	Ativos financeiros de renda fixa de emissão com obrigação ou coobrigação de instituições financeiras bancárias	80%	80%	
		b	Ativos financeiros de renda fixa de emissão de sociedade por ações de capital aberto, incluídas as companhias securitizadas		80%	
		c	ETF Renda Fixa		80%	
	III	a	Títulos das dívidas públicas mobiliárias estaduais e municipais	20%	20%	
		b	Obrigações de organismos multilaterais emitidas no País		20%	
		c	Ativos financeiros de renda fixa de emissão, com obrigação ou coobrigação, de instituições financeiras não bancárias e de cooperativas de crédito, bancária ou não bancárias		20%	
		d	Debêntures emitidas por sociedade por ações de capital fechado nos termos do art. 2º da Lei nº 12.431, de 24 de junho de 2011		20%	
		e	FIDC e FICFIDC, CCB e CCCB		20%	
f		CPR, CDCA, CRA e WA	20%			
22	-	-	Renda Variável	70%	30%	
	I	-	Segmento Especial de Listagem: Ações, bônus, recibos, certificados de depósito + ETF de sociedade de capital aberto admitidas à negociação em segmento especial que assegure práticas diferenciadas de governança.	70%	30%	
	II	-	Segmento não Especial: Ações, bônus, recibos, certificados de depósito + ETF de sociedade de capital aberto	50%	30%	
	III	-	Brazilian Depositary Receipts – BDR classificados como nível II e III.	10%	10%	
	IV	-	Certificados representativos de ouro físico no padrão negociado em bolsa de mercadorias e de futuros.	3%	3%	
23	-	-	Estruturado	20%	20%	
	I	a	FIP (cotas de fundos de investimento em participações)	15%	15%	
		b	FIM (cotas de fundos de investimento classificados como multimercado) e FICFIM (cotas de fundos de investimento em cotas de fundos de investimento classificados como multimercado)	15%	15%	
	I	c	FAMA (cotas de fundos de investimento classificados como "Ações – Mercado de Acesso")	15%	15%	
	II	-	COE (Certificados de Operações Estruturadas)	10%	10%	
24	-	-	Imobiliário	20%	10%	
	I	-	FII (cotas de fundos de investimento imobiliário (FII) e FICFII (cotas de fundos de investimento em cotas de fundos de investimento imobiliário))	20%	10%	
		II	-		CRI (certificados de recebíveis imobiliários)	10%
		III	-		CCI (cédulas de crédito imobiliário)	10%
-	-	Estoque imobiliários	-	-		
25	-	-	Operações com Participantes	15%	10%	
	I	-	Empréstimos pessoais concedidos com recursos do plano patrocinado aos seus participantes e assistidos	15%	10%	
II		-	Financiamentos imobiliários concedidos com recursos do plano patrocinado aos seus participantes e assistidos		10%	
26	-	-	Exterior	10%	10%	
	I	-	FI e FICFI classificados como "Renda Fixa – Dívida Externa"	10%	10%	
		II	-		ETF índice do exterior negociado em bolsa de valores do Brasil	10%
		III	-		FI e FICFI com o sufixo "Investimento no Exterior" – 67%	10%
		IV	-		FI e FICFI com o sufixo "Investimento no Exterior"	10%
		V	-		Brazilian Depositary Receipts – BDR classificados como nível I e FIA - BDR nível I (cotas dos fundos da classe "Ações – BDR Nível I")	10%
VI		-	Outros ativos financeiros no exterior pertencentes às carteiras dos fundos constituídos no Brasil, que não estejam previstos nos incisos anteriores.		10%	

b. Alocação por emissor

ART.	INCISO	ALÍNEA	LIMITES DE ALOCAÇÃO POR EMISSOR	LIMITES	
				LEGAL	PI
27	I	-	Tesouro Nacional	100%	100%
	II	-	Instituição financeira bancária autorizada a funcionar pelo Bacen	20%	20%
	III	-	Demais Emissores	10%	10%
		d	FI classificado no segmento estruturado, FICFI classificado no segmento estruturado*, FIP	25%	25%
		e	FII e FIC-FII*	25%	25%
		f	FI constituídos no Brasil de que tratam os incisos II, IV e VI do art. 26 e FIC-FI constituídos no Brasil de que tratam os incisos II, IV e VI do art. 26*	25%	0%
		g	Demais emissores, ressalvado o disposto nos incisos III e IV	25%	25%
		-	Patrimônio separado constituído nas emissões de certificado de recebíveis com a adoção de regime fiduciário	25%	25%
	IV	a	Fundo de investimento constituído no exterior de que trata o inciso III do art. 26	15%	15%
	IV	b	Do emissor listado na alínea "d" do inciso III do art. 21	15%	15%
		§1º	De uma mesma classe ou série de títulos ou valores mobiliários de renda fixa.	25%	25%
-	§5º	Da quantidade de ações que representam o capital total e do capital votante, incluindo os bônus de subscrição e os recibos de subscrição, de uma mesma sociedade por ações de capital aberto admitida ou não à negociação em bolsa de valores.	25%	25%	

Além do caso acima, e sem prejuízo da observância dos mesmos critérios legais, a EFPC poderá realizar operações de derivativos diretamente desde que tais operações observem, cumulativamente, os seguintes critérios:

- Observância dos quesitos legais relacionados a depósito de margem e a gasto com prêmio de opções, transcritos anteriormente;
- Análise prévia de cenários, riscos e impactos na carteira, considerando-se a posição isoladamente e em conjunto com ativos da carteira;
- As operações deverão ter o objetivo de proteção.

7 - GESTÃO CONTÁBIL

I - BALANÇO PATRIMONIAL (em Reais Mil)

ATIVO		2021	2020
Disponível	Nota 2.1.1	125	27
Realizável		56.498	41.657
Gestão Previdencial	Nota 2.1.2.1	2	2
Gestão Administrativa	Nota 2.1.2.2	-	6
Investimentos	Nota 2.1.2.3	56.495	41.649
Ativos Financeiros Crédito Privado		2.843	-
Renda Variável		3.116	-
Fundos de Investimento		50.536	41.649
Permanente	Nota 2.1.3	3	4
Imobilizado		3	4
TOTAL DO ATIVO		56.626	41.688

PASSIVO		2021	2020
Exigível Operacional		58	84
Gestão Previdencial	Nota 2.1.4.1	6	24
Gestão Administrativa	Nota 2.1.4.2	47	57
Gestão Investimentos		5	3
Patrimônio Social		56.568	41.604
Patrimônio de Cobertura do Plano	Nota 2.1.6.1	55.282	40.210
Provisões Matemáticas		55.282	40.210
Benefícios Concedidos		624	645
Benefícios a Conceder		54.658	39.565
Fundos		1.286	1.394
Fundos Previdenciais	Nota 2.1.6.2	140	79
Fundos Administrativos	Nota 2.1.6.3	1.146	1.315
TOTAL DO PASSIVO		56.626	41.688

As Notas Explicativas são partes integrantes das Demonstrações Contábeis.

II - DEMONSTRAÇÃO DA MUTAÇÃO DO PATRIMÔNIO SOCIAL (em Reais Mil)

DESCRIÇÃO	2021	2020	VARIAÇÃO %
A) Patrimônio Social - Início do Exercício	41.604	32.409	28,37
1. Adições	22.030	13.896	58,53
Contribuições Previdenciais	2.808	3.908	-28,15
Portabilidade	17.123	7.233	136,73
Resultado Positivo Líquido dos Investimentos - Gestão Previdencial	397	840	-52,74
Receitas Administrativas	1.694	1.901	-10,89
Resultado Positivo Líquido dos Investimentos - Gestão Administraiva	08	14	-42,86
2. Destinações	-7.066	-4.701	50,31
Benefícios	-196	-201	-2,49
Resgates	-4.998	-2.127	134,97
Portabilidade	0	-890	-100,00
Despesas Administrativas	-1.872	-1.483	26,23
3. Acréscimo/Decréscimo No Patrimônio Social (1+2)	14.964	9.195	62,74
Provisões Matemáticas	15.072	8.712	73,00
Fundos Previdenciais	61	51	19,61
Fundos Administrativos	-169	432	-139,12
B) Patrimônio Social - Final do Exercício (A+3)	56.568	41.604	35,97

As Notas Explicativas são partes integrantes das Demonstrações Contábeis.

III - DEMONSTRAÇÃO DA MUTAÇÃO DO ATIVO LÍQUIDO POR PLANO DE BENEFÍCIOS – ANABBPREV

(em Reais Mil)

DESCRIÇÃO	2021	2020	VARIAÇÃO %
A) Ativo Líquido - Início do Exercício	31.112	23.025	35,12
1. Adições	19.069	10.800	76,56
Contribuições	1.728	2.925	-40,92
Portabilidade	17.123	7.233	136,73
Resultado Positivo Líquido dos Investimentos - Gestão Previdencial	218	642	-66,04
2. Destinações	-3.676	-2.713	35,50
Benefícios	-196	-201	-2,49
Resgates	-3.480	-2.035	71,00
Portabilidade	0	-477	-100,00
3. Acréscimo/Decréscimo no Ativo Líquido (1+2)	15.393	8.087	90,34
Provisões Matemáticas	15.393	8.087	90,34
B) Ativo Líquido - Final do Exercício (A+3)	46.505	31.112	49,48
C) Fundos não Previdenciais	-138	929	-114,85
Fundos Administrativos	-138	929	-114,85

As Notas Explicativas são partes integrantes das Demonstrações Contábeis.

III - DEMONSTRAÇÃO DA MUTAÇÃO DO ATIVO LÍQUIDO POR PLANO DE BENEFÍCIOS - ANABBPREV2

(em Reais Mil)

DESCRIÇÃO	2021	2020	VARIAÇÃO %
A) Ativo Líquido - Início do Exercício	9.177	8.501	7,95
1. Adições	1.257	1.181	6,44
Contribuições	1.079	983	9,77
Resultado Positivo Líquido dos Investimentos - Gestão Previdencial	178	198	-10,10
2. Destinações	-1.517	-505	200,40
Resgates	-1.517	-92	1.548,91
Portabilidade	0	-413	-100,00
3. Acréscimo/Decréscimo no Ativo Líquido (1+2)	-260	676	-138,46
Provisões Matemáticas	-321	625	-151,36
Fundos Previdenciais	61	51	19,61
B) Ativo Líquido - Final do Exercício (A+3)	8.917	9.177	-2,83
C) Fundos não Previdenciais	-31	386	-108,03
Fundos Administrativos	-31	386	-108,03

As Notas Explicativas são partes integrantes das Demonstrações Contábeis.

IV - DEMONSTRAÇÃO DO ATIVO LÍQUIDO POR PLANO DE BENEFÍCIOS – ANABBPREV (em Reais Mil)

DESCRIÇÃO	2021	2020	VARIAÇÃO %
1. Ativos	47.382	32.090	47,65
Disponível	121	4	2.925,00
Recebíveis Previdencial	793	931	-14,82
Investimento	46.468	31.155	49,15
Ativo Financeiros Crédito Privado	1.360	0	100,00
Renda Variável	2.510	0	100,00
Fundos de Investimento	42.598	31.155	36,73
2. Obrigações	85	49	73,47
Operacional	85	49	73,47
3. Fundos não Previdenciais	792	929	14,75
Fundos Administrativos	792	929	14,75
5. Ativo Líquido (1-2-3)	46.505	31.112	49,48
Provisões Matemáticas	46.505	31.112	49,48

IV-DEMONSTRAÇÃO DO ATIVO LÍQUIDO POR PLANO DE BENEFÍCIOS – ANABBPREV2

DESCRIÇÃO	2021	2020	VARIAÇÃO %
1. Ativos	9.281	9.570	-3,02
Disponível	1	2	-50,00
Recebível	384	387	-0,78
Investimento	8.896	9.181	-3,10
Ativo Financeiros Crédito Privado	1.483	0	100,00
Renda Variável	606	0	100,00
Fundos de Investimento	6.807	9.181	-25,86
2. Obrigações	10	7	42,86
Operacional	10	7	42,86
3. Fundos não Previdenciais	354	386	-8,29
Fundos Administrativos	354	386	-8,29
5. Ativo Líquido (1-2-3)	8.917	9.177	-2,83
Provisões Matemáticas	8.777	9.098	-3,53
Fundos Previdenciais	140	79	77,22

As Notas Explicativas são partes integrantes das Demonstrações Contábeis.

V - DEMONSTRAÇÃO DO PLANO DE GESTÃO ADMINISTRATIVA (CONSOLIDADA) (em Reais Mil)

DESCRIÇÃO	2021	2020	VARIAÇÃO %
A) Fundo Administrativo do Exercício Anterior	1.315	883	48,92
1. Custeio da Gestão Administrativa	1.702	1.914	-11,08
1.1. Receitas	1.702	1.914	-11,08
Custeio Administrativo dos Investimentos	497	292	70,21
Receitas Diretas	1.197	1.608	-25,56
Resultado Positivo Líquido dos Investimentos	8	14	-42,86
2. Despesas Administrativas	-1.871	-1.482	26,25
2.1. Administração dos Planos Previdenciais	-1.871	-1.482	26,25
Pessoal e encargos	-847	-709	19,46
Treinamentos/congressos e seminários	-13	-14	-7,14
Viagens e estadias	0	-1	-100,00
Serviços de terceiros	-756	-368	105,43
Despesas gerais	-169	-291	-41,92
Depreciações e amortizações	-1	-4	-75,00
Tributos	-85	-95	-10,53
6. Sobra/Insuficiência da Gestão Administrativa (1-2)	-169	432	-139,12
7. Constituição/Reversão do Fundo Administrativo (6)	-169	432	-139,12
B) Fundo Administrativo do Exercício Atual (A+7)	1.146	1.315	-12,85

As Notas Explicativas são partes integrantes das Demonstrações Contábeis.

VI - DEMONSTRAÇÃO DAS PROVISÕES TÉCNICAS DO PLANO DE BENEFÍCIOS ANABBPREV (em Reais Mil)

DESCRIÇÃO	2021	2020	VARIAÇÃO %
Provisões Técnicas (1+2+4)	46.591	31.161	-49,52
1. Provisões Matemáticas	46.505	31.112	49,48
1.1. Benefícios Concedidos	624	645	-3,26
Contribuição Definida	624	645	-3,26
1.2. Benefícios a Conceder	45.881	30.467	50,59
Contribuição Definida	45.881	30.466	50,60
Saldo de Contas - Parcela Patrocinador(es)/Instituidor(es)	124	102	21,57
Saldo de Contas - Parcela Participantes	45.757	30.365	50,69
4. Exigível Operacional	86	49	75,51
4.1. Gestão Previdencial	86	49	75,51

As Notas Explicativas são partes integrantes das Demonstrações Contábeis.

VI - DEMONSTRAÇÃO DAS PROVISÕES TÉCNICAS DO PLANO DE BENEFÍCIOS ANABBPREV2 (em Reais Mil)

DESCRIÇÃO	2021	2020	VARIAÇÃO %
Provisões Técnicas (1+3+4)	8.927	9.184	-4,32
1. Provisões Matemáticas	8.777	9.098	-3,53
1.2. Benefícios a Conceder	8.777	9.098	-3,53
Contribuição Definida	8.777	9.098	-3,53
Saldo de Contas - Parcela Patrocinador(es)/Instituidor(es)	4.284	4.502	-4,84
Saldo de Contas - Parcela Participantes	4.493	4.596	-2,24
3. Fundos	140	79	77,22
3.1. Fundos Previdenciais	140	79	77,22
4. Exigível Operacional	10	7	42,86
4.1. Gestão Previdencial	10	7	42,86

As Notas Explicativas são partes integrantes das Demonstrações Contábeis.

1. CONTEXTO OPERACIONAL

1.1. Apresentação

O ANABBPREV - Fundo de Pensão Multipatrocinado, é uma entidade fechada de previdência complementar, constituída sob a forma de sociedade de previdência complementar nos termos da Lei Complementar nº 109, de 29 de maio de 2001, e normas subsequentes, sem fins lucrativos por imposição legal, com autonomia administrativa e personalidade jurídica de direito privado.

É Instituidora Fundadora a ASSOCIAÇÃO NACIONAL DOS FUNCIONÁRIOS DO BANCO DO BRASIL S/A - ANABB, instituidora do Plano de Benefícios Previdenciários ANABBPREV (CNPB 2008003892) e a partir de 2010, patrocinadora do Plano de Benefícios Previdenciários ANABBPREV 2 (CNPB 2010001974), podendo ser admitidos outros Instituidores, mediante convênio de adesão.

O ANABBPREV tem sede e foro na cidade de Brasília, no Setor de Autarquias Sul, Quadra 06, Bloco K, Edifício Belvedere, 4º Andar, sala 301, podendo manter escritórios, agentes ou representações locais e regionais em qualquer parte do território nacional.

Na forma de suas disposições estatutárias e regulamentares, o ANABBPREV tem por objetivo executar e administrar planos de benefícios de natureza previdenciária, constituídos por Instituidores e/ou Patrocinadores, de acordo com os regulamentos e com as leis aplicáveis.

Para a consecução de seus objetivos, a Entidade dispõe de recursos oriundos das contribuições dos Participantes, inclusive Beneficiários, quando houver, nos termos e condições previstas nos regulamentos dos planos de benefícios; dotações, doações, subvenções, legados, rendas, contribuições, transferências de recursos e incentivos de qualquer natureza que venham a ser feitos, concedidos ou instituídos por pessoas físicas ou jurídicas, nacionais, de direito público ou privado, contribuições dos Empregadores, Instituidores ou Patrocinadores, nos termos e condições previstas nos regulamentos dos planos de benefícios, bens móveis ou imóveis e as receitas de aplicações desses bens e de seus recursos e rendas financeiras decorrentes das aplicações dos recursos patrimoniais garantidores dos planos de benefícios.

Em observância ao artigo 14 do Código Tributário Nacional (CTN), o ANABBPREV não distribui dividendos, aplica no país a totalidade dos seus recursos e mantém a escrituração de suas receitas e despesas em livros formais capazes de assegurar a sua exatidão.

1.2. Apresentação das Demonstrações Contábeis

As demonstrações contábeis estão sendo apresentadas em atendimento às disposições legais dos órgãos normativos e reguladores das atividades das entidades fechadas de previdência complementar, especificamente a Resolução CNPC nº 43 de 06 agosto de 2021, Instrução Previc nº 31 de 20 agosto de 2020 e Resolução do Conselho Federal de Contabilidade nº 1.272, de 22 de janeiro de 2010, que aprova a NBC TE 11, Resolução CNPC nº 12 de 19 de agosto de 2013, e as práticas contábeis brasileiras.

1.2.1 Reclassificação das Demonstrações Contábeis 2020

Em virtude da alteração normativa vigente a partir de janeiro de 2021, implementada pela Instrução Previc nº 31, de 20 de agosto de 2020, atualizada pela Instrução Previc nº 44, de 23 de novembro de 2021, que dentre outros aspectos efetuou ajustes e adequações na planificação contábil e Demonstrações Contábeis das Entidades Fechadas de Previdência Complementar, as Demonstrações Contábeis relativas ao exercício social de 2020 consolidadas e individualizadas dos planos previdenciais e de gestão administrativa foram ajustadas, para fins comparativos com o exercício social de 2021, como segue:

Demonstração da Mutação do Patrimônio Social Consolidada

Adições: abertura dos valores de Contribuições em três grupos: Contribuições Previdenciais no valor de R\$ 3.908 mil, portabilidade no valor de R\$ 7.233 mil. A reclassificação realizada não alterou o valor das adições totais nem o patrimônio social no exercício social de 2020.

Destinações: abertura dos valores de Benefícios em três grupos: Benefícios no valor de R\$ 201 mil, Resgates no valor de R\$ 2.127mil, Portabilidade no valor de R\$ 890 mil. A reclassificação realizada não alterou o valor das destinações totais nem o patrimônio social no exercício social de 2020.

Demonstração da Mutação do Ativo Líquido do Plano

Adições: abertura dos valores de Contribuições em três grupos: Contribuições Previdenciais no valor de R\$ 3.908 mil, portabilidade no valor de R\$ 7.233 mil. A reclassificação realizada não alterou o valor das adições totais nem o patrimônio social no exercício social de 2020.

Destinações: abertura dos valores de Benefícios em três grupos: Benefícios no valor de R\$ 201 mil, Resgates no valor de R\$ 2.127mil, Portabilidade no valor de R\$ 890 mil. A reclassificação realizada não alterou o valor das destinações totais nem o patrimônio social no exercício social de 2020.

Demonstração do Ativo Líquido do Plano

Não teve reclassificação

Demonstração das Provisões Técnicas do Plano de Benefícios

Não teve reclassificação

Demonstração do Plano de Gestão Administrativa Consolidado

Até o exercício social de 2020 os valores das despesas administrativas eram apresentados de forma segregada entre administração previdencial, administração dos investimentos, Comuns e Específicas. Para fins de reclassificação comparativa, os valores das despesas administrativas apresentados em 2020 foram consolidados, não ocorrendo alteração nos valores das despesas administrativas totais nem no saldo do Fundo Administrativo Consolidado.

ANO 2020 INST SPC 34/2009		ANO 2020 INST PREVIC 31	
2. Despesas Administrativas	(1.482)	2. Despesas Administrativas	(1.482)
2.1. Gestão Previdencial	(1.482)	2.1. Administração Planos Previdenciais	(1.482)
Despesas Comuns			
Pessoal e encargos	(709)	Pessoal e encargos	(709)
Treinamentos/congressos e seminários	(14)	Treinamentos/congressos e seminários	(14)
Viagens e estadias	(1)	Viagens e estadias	(1)
Serviços de terceiros	(368)	Serviços de terceiros	(368)
Despesas gerais	(291)	Despesas gerais	(291)
Depreciações e amortizações	(4)	Depreciações e amortizações	(4)
Tributos	(95)	Tributos	(95)

O ANABBPREV apresenta mensalmente balancetes, por Planos de Benefícios, do plano de Gestão Administrativa e consolidado, segregando os registros contábeis dos planos de benefícios previdenciais administrados pela Entidade, bem como o plano de gestão administrativa, segundo a natureza e a finalidade das transações. Os balancetes mensais são consolidados para o envio ao órgão fiscalizador.

1.3. Sumário das principais práticas contábeis

A contabilidade do ANABBPREV é elaborada respeitando a autonomia patrimonial do plano de benefícios de forma a identificar, separadamente, o plano de benefícios previdenciais administrado pela Entidade, bem como o plano de gestão administrativa, para assegurar um conjunto de informações consistentes e transparentes, com objetivo de caracterizar as atividades destinadas à realização de funções predeterminadas.

O ANABBPREV adota métodos e critérios objetivos e uniformes ao longo do tempo, sendo que as modificações relevantes decorrentes da alteração do normativo contábil estão evidenciadas em Notas Explicativas, com a quantificação dos efeitos nas demonstrações contábeis.

Os registros relativos a contribuições de participantes autopatrocinados do plano de contribuição definida são escriturados com base no regime de caixa, de acordo com Resolução CNPC nº 43 de 06 agosto de 2021

Todos os demais lançamentos contábeis são registrados com base no Princípio da Competência, significando que na determinação do resultado são computadas as receitas, as adições e as variações positivas auferidas no mês, independentemente de sua realização, bem como as despesas, as deduções e as variações negativas, pagas ou incorridas no mês correspondente.

O registro das despesas administrativas é feito por meio de sistema de alocação direta, em conformidade com a Instrução Previc nº 31 de 20 agosto de 2020.

A comprovação de adequação das hipóteses biométricas, demográficas, econômicas e financeiras às características da massa de participantes e assistidos e do plano de benefícios de caráter previdenciário é exigida apenas para os planos cujos benefícios tenham seu valor ou nível previamente estabelecido e cujo custeio seja determinado atuarialmente, de forma a assegurar sua concessão e manutenção, bem como para os planos que adquiram característica de benefício definido na fase de concessão.

Todos os valores estão apresentados em milhares de reais e os arredondamentos foram feitos de maneira a aproximados valores quando totalizados.

2. DEMONSTRAÇÕES CONTÁBEIS

2.1. Balanço Patrimonial

2.1.1. Disponível

A denominação Disponível é usada para designar dinheiro em caixa e em bancos, bem como cheques em tesouraria e numerários em trânsito, em 31 de dezembro os saldos eram os seguintes:

DESCRIÇÃO	2021	2020
IMEDIATO	125	27
Caixa Geral Administração	0	0
Bancos Conta Movimento	125	27
Banco do Brasil	121	27
Banco Bradesco	4	0

2.1.2. Realizável

2.1.2.1. Gestão Previdencial

As contas do Realizável estão compostas por contas a receber de contribuições. Em 31 de dezembro, a rubrica apresenta os seguintes saldos:

DESCRIÇÃO	2021	2020
Recursos a Receber	2	2
Contribuições do Mês	0	0
Patrocinadora	0	0
Participantes	0	0
Autopatrocinos	0	0
Outros recursos a receber	2	2

2.1.2.2. Gestão administrativa

As contas do Realizável estão compostas por contas a receber e adiantamentos. Em 31 de dezembro, a rubrica apresenta os seguintes saldos:

DESCRIÇÃO	2021	2020
Contas a receber	0	6
Responsabilidade de Empregados	0	6
Adiantamento de salário/férias	0	6

2.1.2.3. Investimentos

A ANABBPREV tem sua carteira marcada a mercado e seus investimentos seguem as diretrizes estabelecidas pelos normativos legais aplicáveis às Entidades Fechadas de Previdência Complementar, em especial a Res.CMN nº 4.661 de 25/05/2018, bem como as Políticas de Investimentos aprovadas pelo Conselho Deliberativo da Entidade.

Descrição	CNPJ	2021	2020
Ativos Financeiros de Crédito Privado		2.843	2.550
DPGE – Banco Paraná	14.388.334/0001-99	2.843	2.550
Renda Variável		3.116	1.955
Companhias Abertas		3.116	1.955
Fundos de Investimento		50.536	37.144
Renda Fixa		33.032	28.665
BB Previdenciário RF IRF-M1 Títulos Públicos FIC	11.328.882/0001-35	2.895	2.404
4UM Inflação Fundo Investimento	28.858.089/0001-40	7.322	26.059
4UM FI RF Crédito Privado	28.581.607/0001-21	4.918	202
4UM Inflação IMA-B5 + FIRF Longo Prazo	33.625.297/0001-30	9.210	0
Augume Institucional FI RF Crédito Privado	30.568.485/0001-85	4.333	0
V8 Cash FI Renda Fixa Crédito Privado	30.509.221/0001-50	1.191	0
V8 Vanquish Termo FI Renda Fixa	30.017.289/0001-07	3.163	0
Ações		11.682	8.479
4UM Marlin FIA	09.599.346/0001-07	4.341	4.275
4UM Small Caps FIA	09.550.197/0001-07	5.307	2.357
4UM Ações FIA	33.624.201/0001-19	1.462	0
4UM FIA - BDR Nível I	40.190.534/0001-42	572	0
Multimercado		2.789	0
SPX Nimitz Estruturado FIC FIM		2.789	0
Multimercado Estruturado		3.033	0
Capitalys FIM CP		2.144	0
JGP Strategy Estruturado FIC FIM		889	0
TOTAL		56.495	41.649

2.1.3. Permanente

Os valores que compõem o Ativo Permanente Imobilizado, representados pelos bens de uso da Entidade, estão registrados ao custo de aquisição e são depreciados pelo método linear, cujos encargos de depreciação são reconhecidos como uma despesa do Plano de Gestão Administrativa (PGA), em consonância com a Instrução Previc nº 31 de 20 agosto de 2020. Existem controles individuais dos itens que compõem o Ativo Permanente Imobilizado. Todos os itens registrados no Ativo Permanente foram inventariados e classificados de acordo com a sua natureza e devidamente depreciados de acordo com a data de aquisição.

Descrição	Taxa Anual Depreciação/ Amortização	Aquisição no período	Depreciação no período	Saldos 31.12.2021	31.12.2020
Imobilizado		-	-1	3	4
Bens Móveis		-	-1	3	4
Equipamento de Informática	20%	-	-1	3	4
Móveis e Utensílios	10%	-	0	0	0
Instalações	10%	-	0	0	0

2.1.4. Exigível Operacional

2.1.4.1. Gestão Previdencial

Registra os benefícios a pagar assumidos pelo plano de benefícios, as retenções a recolher incidentes sobre estes, os repasses a título de cobertura para custeio dos benefícios de risco contratados.

Em 31 de dezembro apresentava os seguintes valores:

DESCRIÇÃO	2021	2020
Gestão Previdencial	6	24
Retenções a Recolher	4	22
IRRF s/Ben. Pagamento Renda Continuada	1	0
IRRF s/Ben. Pagamento Único	3	22
Obrigações Contratadas	2	2
Mongeral Aegon Seguros e Previdência	2	2

2.1.4.2. Gestão Administrativa

Registra os compromissos a pagar assumidos pela entidade, relativos à folha de pagamento funcionários, fornecedores e as retenções a recolher incidentes sobre estes.

Em 31 de dezembro apresentava os seguintes valores:

DESCRIÇÃO	2021	2020
GESTÃO ADMINISTRATIVA	47	57
Contas a Pagar	39	46
Salários e Encargos	39	46
Retenções a recolher	1	2
Tributos a recolher	7	9

2.1.5. Patrimônio Social

2.1.5.1. Patrimônio de Cobertura do Plano

Registra o valor das Provisões Atuariais correspondente ao somatório das contas individuais dos participantes dos planos de benefícios previdenciários, de acordo com nota técnica atuarial e apresenta em 31 de dezembro os seguintes valores:

DESCRIÇÃO	2021	2020
Patrimônio de Cobertura do Plano	55.282	40.210
Provisões Matemáticas	55.282	40.210
Benefícios Concedidos	624	645
Contribuição Definida	624	645
Saldo de Contas dos Assistidos	624	645
Assistidos - ANABBPREV	624	645
Benefícios a Conceder	54.658	39.565
Contribuição Definida	54.658	39.565
Saldo de Contas-Parcela Patrocinador	4.408	4.604
Patrocinador – ANABBPREV – CRA-DF	123	102
Patrocinador - ANABBPREV2	4.285	4.502
Saldo de Contas - Parcela Participantes	50.250	34.961
Participantes ANABBPREV- CRA-DF	45.757	30.365
Participantes - ANABBPREV2	4.493	4.596

Conforme determina o artigo 22 da Lei Complementar nº 109, de 29 de maio de 2001, foram realizadas avaliações atuariais em todos os planos de Benefícios Previdenciais, por pessoas jurídicas legalmente habilitadas e os resultados estão contabilizados no balanço patrimonial.

O regime financeiro para financiamento dos planos de benefícios definidos é o de Capitalização.

No período de 01/2021 a 12/2021 tivemos 77 resgates e 7 concessões de benefícios por morte.

Apresenta-se a seguir, a descrição das rubricas que compõem as Provisões Matemáticas:

Benefícios Concedidos

Benefícios concedidos representam a totalidade dos recursos efetivamente acumulados pelos assistidos em gozo de benefícios de prestação continuada.

Benefícios a Conceder

Benefícios a conceder representam a totalidade dos recursos efetivamente acumulados pelos participantes, que não estejam em gozo de benefícios, referentes ao saldo atual de suas contribuições.

Os valores registrados nestas rubricas constam da Demonstração Atuarial – DA dos planos e de pareceres elaborados pelo atuário, em consonância com a planificação contábil atualmente em vigor.

2.1.5.2. Fundos Previdenciais

O Fundo Previdencial acumulado representa os valores remanescentes das contribuições patronais para os participantes que já optaram pelo resgate e poderá ser utilizado para cobrir eventuais insuficiências ou a suportar melhoria dos benefícios do Plano de Benefícios ANABBPREV2. Apresenta os seguintes saldos:

DESCRIÇÃO	2021	2020
Fundos Previdenciais	140	79
Reversão de saldo por exigência regulamentar	139	79
Outros previstos em nota técnica atuarial	1	0

O Fundo Previdencial constituído conforme o artigo 46 do Regulamento do Plano de benefícios ANABBPREV2 será utilizado conforme descrito no plano de custeio anual, aprovado pelo Conselho Deliberativo da Entidade e com Parecer Atuarial.

O Fundo Previdencial - Diferenças de Cotas constituído conforme Nota Técnica Atuarial dos planos ANABBPREV e ANABBPREV2 representa os valores remanescentes das rentabilidades positivas dos saldos de contas cujos os resgates ou portabilidades foram pagos com cota do mês anterior e é utilizado para cobrir eventuais diferenças de rentabilidade negativas dos saldos de contas cujos os resgates ou portabilidades foram pagos com a cota do mês anterior.

2.1.5.3. Fundos Administrativos

Registra o fundo constituído com a diferença positiva apurada entre as receitas e despesas da Gestão Administrativa e apresenta em 31 de dezembro os seguintes valores:

DESCRIÇÃO	2021	2020
FUNDOS ADMINISTRATIVOS	1.146	1.315
Participação no Fundo Administrativo PGA	1.146	1.315
Plano ANBBPREV	792	929
Plano ANABBPREV2	354	386

Para fins de consolidação das demonstrações a Participação no Plano de Gestão Administrativa – PGA e as operações entre os planos e o PGA são eliminadas através do Balancete de Operações Comuns, assim o somatório das contas patrimoniais dos Planos de Benefícios Previdenciais e do Plano de Gestão Administrativa deve ser deduzido dos saldos do Fundo Administrativo e transações entre os planos.

DESCRIÇÃO	2021	2020
Ativo		
Compensação entre Planos - Plano Previdencial	29	0
Compensação entre Planos - Plano Op.Comuns	-29	0
Recursos Administrativos - Plano PGA	0	29
Recursos Administrativos - Plano Op. Comuns	0	-29
Participação no PGA - ANABBPREV	792	929
Participação no PGA – ANABBPREV2	354	386
Participação no PGA - operações comuns	-1.146	-1.315
Taxa de Administração – Plano Previdencial	56	0
Taxa de Administração - Plano Op.Comuns	-56	0
Passivo		
Compensação entre Planos - Plano Previdencial	29	0
Compensação entre Planos - Plano Op.Comuns	-29	0
Recursos Administrativos – Plano PGA	0	29
Recursos Administrativos - Plano Op. Comuns	0	-29
Participação no Fundo Administrativo PGA - ANABBPREV	792	929
Participação no Fundo Administrativo PGA ANABBPREV2	354	386
Participação no Fundo Administrativo PGA - operações comuns	-1.146	-1.315
Taxa de Administração – Plano Previdencial	56	0
Taxa de Administração – Plano Op.Comuns	-56	0

1. RESULTADO DAS OPERAÇÕES

3.1. Gestão Previdencial

O resultado do plano de benefícios previdenciais no exercício é formado pelas adições, subtraídas as deduções por pagamentos de benefícios acrescidas ou deduzidas do fluxo de investimentos, da cobertura de despesas administrativas e da constituição de provisões matemáticas.

Cálculo da taxa de juros atuarial para o exercício de 2021

A taxa de juros de 3,72% foi calculada através do sistema Venturo, disponibilizado pela PREVIC através da Portaria PREVIC Nº 835 de 1º de dezembro de 2020, Instrução PREVIC nº 33 de outubro de 2020 e Portaria PREVIC nº 337 de 29 de abril de 2020. Para o ano de 2022 a taxa de juros adotada será a de 3,26% conforme Portaria PREVIC nº 228 de 20 de abril de 2021, Resolução CNPC nº 30 de 10 de outubro de 2018 e Instrução PREVIC nº 33 de 23 de outubro de 2020.

De acordo com a metodologia constante nos referidos normativos a duração do passivo do Plano de benefícios ANABBPREV (CNPB 2008003892) e ANABBPREV2 (CNPB 2010001974) resultou em 10 anos, com taxa parâmetro máxima de 5,06% ao ano.

Por se tratar de planos de Contribuição Definida, a adoção das taxas de juros não impacta na formação das provisões matemáticas, constituídas exclusivamente do saldo de contas dos participantes e das Patrocinadoras/instituidoras dos planos.

3.2. Plano de Gestão Administrativa

O custeio das despesas administrativas do ANABBPREV teve como fontes, os valores correspondentes, receitas decorrentes do rebate de taxa de comissão pela venda de plano de cobertura de benefícios de risco, contribuição associativa da instituidora, taxa de administração, rendimentos das aplicações dos recursos do fundo administrativo e a reversão do fundo administrativo.

3.2.1. Receitas

Durante o exercício foram registradas as seguintes receitas da entidade: Receitas decorrentes do rebate de taxa de comissão pela venda de plano de cobertura de benefícios de risco (pró-labore), contribuição associativa da instituidora (pró-labore), taxa de administração, rendimentos das aplicações dos recursos do fundo administrativo e outras.

3.2.2. Despesas Administrativas

As despesas são registradas pelo Plano de Gestão Administrativa de acordo com sua natureza.

3.3. Fluxo de Investimentos

O resultado dos investimentos formado pelas variações positivas, subtraídas das variações negativas e a cobertura das despesas administrativas de investimentos, é transferido para as gestões previdencial e administrativa, na proporção dos seus recursos garantidores investidos.

DESCRIÇÃO	2021	2020
Rendas Líquidas	901	1.202
Ativo Financeiro Crédito Privado	313	0
Anabbprev	160	0
Anabbprev2	153	0
Renda Variável	854	36
Anabbprev	681	27
Anabbprev2	173	9
Fundos Investimentos	-266	1.166
Renda Fixa	216	399
Anabbprev	166	184
Anabbprev2	36	206
PGA	14	9
Ações	-629	767
Anabbprev	-521	684
Anabbprev2	-114	67
PGA	6	16
Multimercado	133	0
Anabbprev	114	0
Anabbprev2	19	0
Multimercado Estruturado	87	0
Anabbprev	73	0
Anabbprev2	14	0
Despesas Diretas	-73	-56
Anabbprev	-49	-34
Anabbprev2	-12	-11
PGA	-12	-11
(-) Cobertura/Reversão de Despesas Administrativas	-496	-292
ANABBPREV	-404	-220
ANABBPREV2	-92	-72
(=) Apuração do Fluxo dos Investimentos	404	854
Gestão Previdencial	404	840
ANABBPREV	218	642
ANABBPREV2	178	198
Gestão Administrativa - PGA	8	14

1. MOEDA FUNCIONAL

As Demonstrações Contábeis são apresentadas em R\$ MIL que é a moeda funcional da entidade.

2. EVENTOS SUBSEQUENTES E AUTORIZAÇÃO PARA EMISSÃO DAS DEMONSTRAÇÕES CONTÁBEIS.

A administração da ANABBPREV, avaliou os eventos subsequentes até o dia 07/03/2022, que também é a data de autorização da emissão dessas Demonstrações Contábeis.

3. IMPACTOS DA PANDEMIA DE COVID-19 E OS EFEITOS NAS DEMONSTRAÇÕES CONTÁBEIS.

No ano de 2021 podemos dizer que foi de superação e engajamento. Nos ajustamos a mais um ano com a Pandemia do COVID-19, no qual novos desafios foram elencados para superar as dificuldades que se apresentaram. Em nosso tempo de ANABBPprev não tínhamos enfrentado um período tão cheio de incertezas e novos desafios.

Em relação à economia, no começo do ano o mercado esperava uma inflação bem controlada, apostando que continuaríamos com baixo nível de renda e acreditando que a inflação alta era um problema superado no Brasil. A maior surpresa do ano, no entanto, não foi o baixo crescimento, mas a inflação alta e a postura do Banco Central diante dela. Esse fenômeno de crescimento baixo e inflação elevada é um processo denominado comumente de “estagflação”.

Diante do cenário inflacionário, que não aconteceu apenas no Brasil, mas também em economias desenvolvidas, os agentes no mercado brasileiro perderam a confiança de que as metas de inflação seriam atingidas no país. Para resgatar sua credibilidade, o Banco Central Brasileiro entrou de modo agressivo no aumento da taxa Selic. Ao acelerar imediatamente a velocidade do ajuste, o BCB tentou “estancar” a deterioração de expectativas e controlar as projeções de médio e longo prazo do mercado. Essa postura, que não traz impacto algum sobre a inflação corrente, visava passar uma mensagem ao mercado de que a autoridade monetária seria impiedosa com a inflação. Não funcionou. O mercado incorporou essa nova velocidade de ajuste nas suas expectativas sem melhoras significativas nas projeções de inflação. O BCB agora pode ser obrigado a seguir o rumo de alta violenta na Selic ao longo de 2022, sob o risco de decepcionar caso assuma uma postura menos dura.

A dinâmica industrial, no Brasil muito concentrada nos setores produtores de commodities, observou um primeiro trimestre positivo, mas amargou quedas tanto no segundo quanto no terceiro trimestre. O setor de serviços, que representa aproximadamente 70% do PIB, manteve um patamar de variação positiva, mas abaixo do esperado previamente.

Porém o fator liquidez e prêmio Brasil em relação as demais economias globais se mostrou mais importantes aos olhos dos investidores e sendo assim os títulos soberanos não tiveram precificações elevadas como preconizávamos e por consequência o fundo 4um inflação apresentou resultados positivos, mas abaixo do seu benchmark.

No âmbito empresarial, grande parte das empresas foram capazes de manter níveis adequados de alavancagem, reduzir despesas administrativas e realizar transformações digitais de forma acelerada.

Em tempos de crise, bem como de euforia, investidores tendem a acreditar que a situação atual se perpetuará. A realidade, no entanto, mostra que a ciclicidade é a dinâmica que melhor descreve o comportamento dos mercados ao longo do tempo.

As movimentações da carteira de Investimentos da ANABBPprev em 2021 foram realizadas principalmente visando um ponto principal, uma maior diversificação da carteira. Os principais pontos de destaque no ano de 2021 em relações as alocações foram:

- Maior alocação em fundos pós-fixados, com inclusão de uma gama maior de fundos de terceiros com estratégias complementares (Exemplo: fundos High Yield, Fundos de Termo);
- Início de investimento na classe de fundos multimercados, que trazem alta desconexão com o restante dos ativos do portfólio;
- Aumento da posição em investimento no exterior.

Para dar um tato maior de como foi esta migração do portfólio, vale ressaltar que iniciamos o ano de 2021 com 6 ativos diferentes em carteira, e encerramos o ano com 16 ativos distintos. Além disso, em relação a performance, vemos que esta diversificação ajudou na proteção do portfólio, sendo que as performances do plano Patrocinado e Instituídos no ano de 2021 foram 2,89% e 1,57% respectivamente, porém quando comparado ao principal benchmark de ativos indexados à inflação (IMA-B), vemos que o mesmo teve uma performance de -1,26% no mesmo período, mostrando a eficiência da estratégia adotada.

Os maiores impactos que o COVID-19 trouxe para nossos planos foram nas rentabilidades mensais, onde obtivemos resultados negativos em alguns meses, mas conseguimos vencer essa luta com bastante afinco, compromisso e com estudos visando a superação do cenário e das expectativas, além do foco no aprimoramento e crescimento. Apesar dos novos desafios, tanto no cenário econômico nacional quanto no mundial, encerramos 2021 com rentabilidade positiva e com crescimento do patrimônio dos planos.

Brasília, DF, 31 de dezembro de 2021.

Ana Lúcia Landin

Diretora Presidente
CPF 604.492.338-04

Nilton Brunelli de Azevedo

Diretor Administrativo e Financeiro
CPF 019.937.798-76

Marta Almeida da Silva

Contadora
CRC-RJ 075023/O-5
CPF 722.624.607-44

 32 páginas - Dados e horários baseados em Brasília, Brasil
Sincronizado com o NTP.br e Observatório Nacional (ON)
Certificado de assinaturas gerado em 17 de março de 2022, 14:28:41 

Demonstrações contábeis ANABBPprev 2021.pdf
Código do documento fc21ca70-0101-4ff7-ad61-7041c8e5b7d7 

Assinaturas

 Ana Lucia Landin ana.landin@anabbprev.org.br Assinou	Ana Lucia Landin
 Nilton Brunelli de Azevedo brunelli@anabb.org.br Assinou	Nilton Brunelli de Azevedo
 Marta Almeida da Silva malmeida@mag.com.br Assinou	Marta Almeida da Silva

8 - RELATÓRIO DOS AUDITORES

À DD. DIRETORIA DO

ANABBPREV – FUNDO DE PENSÃO

MULTIPATROCINADO BRASÍLIA – DF

RELATÓRIO DO AUDITOR INDEPENDENTE SOBRE AS DEMONSTRAÇÕES CONTÁBEIS

Opinião

Examinamos as demonstrações contábeis do ANABBPREV – FUNDO DE PENSÃO MULTIPATROCINADO, que compreendem o balanço patrimonial consolidado em 31 de dezembro de 2021 e as respectivas demonstrações consolidadas da mutação do patrimônio social e do plano de gestão administrativa, bem como as demonstrações individuais por plano de benefício do ativo líquido, da mutação do ativo líquido e das provisões técnicas para o exercício findo naquela data, bem como as correspondentes notas explicativas, incluindo o resumo das principais políticas contábeis. Em nossa opinião, as demonstrações contábeis acima referidas, quando lidas em conjunto com as notas explicativas que as acompanham, apresentam adequadamente, em seus aspectos relevantes, a posição patrimonial e financeira do ANABBPREV – FUNDO DE PENSÃO MULTIPATROCINADO em 31 de dezembro de 2021, o desempenho de suas operações para o exercício findo naquela data, de acordo com as práticas contábeis adotadas no Brasil aplicáveis às entidades reguladas pelo Conselho Nacional de Previdência Complementar (CNPIC).

Base para opinião

Nossa auditoria foi conduzida de acordo com as normas brasileiras e internacionais de auditoria. Nossas responsabilidades, em conformidade com tais normas, estão descritas na seção a seguir intitulada “Responsabilidades do auditor pela auditoria das demonstrações contábeis”. Somos independentes em relação ao ANABBPREV – FUNDO DE PENSÃO MULTIPATROCINADO, de acordo com os princípios éticos relevantes previstos no Código de Ética Profissional do Contador e nas normas profissionais emitidas pelo Conselho Federal de Contabilidade, e cumprimos com as demais responsabilidades éticas de acordo com essas normas. Acreditamos que a evidência de auditoria obtida é suficiente e apropriada para fundamentar nossa opinião.

Outras informações que acompanham as demonstrações contábeis e o relatório do auditor

A administração do ANABBPREV – FUNDO DE PENSÃO MULTIPATROCINADO é responsável por outras informações que acompanham as demonstrações contábeis. A entidade, devido às suas características específicas, possui estrutura e forma de apresentação própria das demonstrações contábeis, não apresentando outras informações. Não temos nada a relatar a este respeito.

Responsabilidades da administração e da governança pelas demonstrações contábeis

A administração do ANABBPREV – FUNDO DE PENSÃO MULTIPATROCINADO é responsável pela elaboração e adequada apresentação das demonstrações contábeis de acordo com as práticas contábeis adotadas no Brasil aplicáveis a entidades reguladas pelo Conselho Nacional de Previdência Complementar (CNPIC), e pelos controles internos que ela determinou como necessários para permitir a elaboração de demonstrações contábeis livres de distorção relevante, independentemente se causada por fraude ou erro.

Na elaboração das demonstrações contábeis, a administração é responsável pela avaliação da capacidade do ANABBPREV – FUNDO DE PENSÃO MULTIPATROCINADO continuar operando, divulgando, quando aplicável, os assuntos relacionados com a sua continuidade operacional e o uso dessa base contábil na elaboração das demonstrações contábeis, a não ser que a administração pretenda liquidar o ANABBPREV – FUNDO DE PENSÃO MULTIPATROCINADO ou cessar suas operações, ou não tenha nenhuma alternativa realista para evitar o encerramento das operações.

Os responsáveis pela governança do ANABBPREV – FUNDO DE PENSÃO MULTIPATROCINADO são aqueles com responsabilidade pela supervisão do processo de elaboração das demonstrações contábeis.

Responsabilidades do auditor pela auditoria das demonstrações contábeis

Nossos objetivos são obter segurança razoável de que as demonstrações contábeis, tomadas em conjunto, estão livres de distorção relevante, independentemente se causada por fraude ou erro, e emitir relatório de auditoria contendo nossa opinião. Segurança razoável é um alto nível de segurança, mas não uma garantia de que a auditoria realizada de acordo com as normas brasileiras e internacionais de auditoria sempre detectam as eventuais distorções relevantes existentes. As distorções podem ser decorrentes de fraude ou erro e são consideradas relevantes quando, individualmente ou em conjunto, possam influenciar, dentro de uma perspectiva razoável, as decisões econômicas dos usuários tomadas com base nas referidas demonstrações contábeis.

Como parte da auditoria realizada de acordo com as normas brasileiras e internacionais de auditoria, exercemos julgamento profissional e mantemos ceticismo profissional ao longo da auditoria. Além disso:

- Identificamos e avaliamos os riscos de distorção relevante nas demonstrações contábeis, independentemente se causada por fraude ou erro, planejamos e executamos procedimentos de auditoria em resposta a tais riscos, bem como obtemos evidência de auditoria apropriada e suficiente para fundamentar nossa opinião. O risco de não detecção de distorção relevante resultante de fraude é maior do que o proveniente de erro, já que a fraude pode envolver o ato de burlar os controles internos, conluio, falsificação, omissão ou representações falsas intencionais.
- Obtemos entendimento dos controles internos relevantes para a auditoria para planejarmos procedimentos de auditoria apropriados às circunstâncias, mas, não, com o objetivo de expressarmos opinião sobre a eficácia dos controles internos do ANABBPREV – FUNDO DE PENSÃO MULTIPATROCINADO.
- Avaliamos a adequação das políticas contábeis utilizadas e a razoabilidade das estimativas contábeis e respectivas divulgações feitas pela administração.

• Concluímos sobre a adequação do uso, pela administração, da base contábil de continuidade operacional e, com base nas evidências de auditoria obtidas, se existe incerteza relevante em relação a eventos ou condições que possam levantar dúvida significativa em relação à capacidade de continuidade operacional do ANABBPREV – FUNDO DE PENSÃO MULTIPATROCINADO. Se concluirmos que existe incerteza relevante, devemos chamar atenção em nosso relatório de auditoria para as respectivas divulgações nas demonstrações contábeis ou incluir modificação em nossa opinião, se as divulgações forem inadequadas. Nossas conclusões estão fundamentadas nas evidências de auditoria obtidas até a data de nosso relatório. Todavia, eventos ou condições futuras podem levar o ANABBPREV – FUNDO DE PENSÃO MULTIPATROCINADO a não mais se manter em continuidade operacional.

• Avaliamos a apresentação geral, a estrutura e o conteúdo das demonstrações contábeis, inclusive as divulgações e se as demonstrações contábeis representam as correspondentes transações e os eventos de maneira compatível com o objetivo de apresentação adequada.

Comunicamo-nos com os responsáveis pela governança a respeito, entre outros aspectos, do alcance planejado, da época da auditoria e das constatações significativas de auditoria, inclusive as eventuais deficiências significativas nos controles internos que identificamos durante nossos trabalhos.

Brasília, 07 de março de 2022.

DIEGO ROTERMUND
MOREIRA:90693922087

Assinado de forma digital por
DIEGO ROTERMUND
MOREIRA:90693922087
Dados: 2022.03.18 09:57:05 -03'00'

MOREIRA ASSOCIADOS AUDITORES INDEPENDENTES S/S

CRC RS 4632/0-1 T PR S DF

DIEGO ROTERMUND MOREIRA

Contador CRC RS 68603 S DF

CNAI Nº 1128

Sócio – Responsável Técnico